



Instituto Nacional
de Estadística

Plan Operativo Multianual

-POM- 2026-2030

Guatemala, abril 2025

Contenido

PRESENTACIÓN	2
ORGANIZACIÓN DEL INE	3
DIRECTORIO EJECUTIVO	4
CAPÍTULO 1.....	6
MARCO ESTRATÉGICO INSTITUCIONAL	6
1.1 MISIÓN, VISIÓN, VALORES Y PRINCIPIOS ÉTICOS.....	6
1.2 OBJETIVOS INSTITUCIONALES.....	8
1.3 ESTRUCTURA ORGANIZACIONAL	9
1.4 FUNCIONES DEL INSTITUTO NACIONAL DE ESTADÍSTICA	10
CAPÍTULO 2.....	13
2.1 VINCULACIÓN INSTITUCIONAL	13
2.2 RESULTADOS, PRODUCTOS, METAS Y COSTOS MULTIANUALES	21
2.2.1 Productos, metas y costo multianual	21
2.2.2 Productos, subproducto, metas y costo multianual	24
2.3 SEGUIMIENTO A NIVEL MULTIANUAL	25
2.4 FICHA POR INDICADOR	26

PRESENTACIÓN

En el Plan Operativo Multianual -POM-, se refleja la producción estadística del Instituto Nacional de Estadística -INE- para el quinquenio 2026-2030, el cual operativiza lo planificado dentro del Plan Estratégico Institucional, lo que permite articular de manera congruente el quehacer institucional para dar cumplimiento a lo que contempla el mandato legal que lo rige, Decreto Ley 3-85, con el propósito fundamental de orientar permanentemente las actividades institucionales durante ese período.

Este instrumento se elaboró con base a las directrices y lineamientos dictados por la Secretaría de Planificación y Programación de la Presidencia -SEGEPLAN-, formulado bajo el marco del enfoque de la Gestión por Resultados -GpR- en la Administración Pública.

ORGANIZACIÓN DEL INE

JUNTA DIRECTIVA DEL INE

Representante Ministerio de Economía

Adriana Gabriela García Pacheco de Quinn

Titular

Ana Valeria Prado Mancilla

Suplente

Representante Ministerio de Finanzas Públicas

Jonathan Kiril Thomas Menkos Zeissig

Titular

Walter Orlando Figueroa Chávez

Suplente

Representante Ministerio de Agricultura, Ganadería y Alimentación

Maynor Estuardo Estrada Rosales

Titular

Nick Kenner Estrada Orozco

Suplente

Representante Ministerio de Energía y Minas

Víctor Hugo Ventura Ruiz

Titular

Carlos Alberto Avalos Ortíz

Suplente

Representante de SEGEPLAN

Carlos Antonio Mendoza Alvarado

Titular

Hugo Allan García Monterrosa

Suplente

Representante Banco de Guatemala

Álvaro González Ricci

Titular

José Alfredo Blanco Valdés

Suplente

Representante USAC

Sindy Massiel Godínez Bautista

Titular

José Rolando Samayoa Lara

Suplente

Representante Universidades Privadas

Miguel Ángel Franco de León

Titular

Oscar Leonel Herrera Velásquez

Suplente

Representante CACIF

Hugo Leonel Maúl Rivas

Titular

Ricardo Antonio Rodríguez Martínez

Suplente

Secretario de Junta Directiva/INE

Oscar José Chávez Valdez

Secretario

Gerente

DIRECTORIO EJECUTIVO

Dirección Superior

Gerencia	Magister Oscar José Chávez Valdez
Auditoría Interna	Licda. Rosa Lidia Tatuán Lemus
Planificación	Licda. Ana Verónica García Juárez
Asesoría Jurídica	Licda. Brenda Janette Murcia Martínez
Sistema Estadístico Nacional	Lic. Nelson Augusto Santa Cruz López
Comunicación y Difusión	Lic. Luis Pablo Castellanos Lavagnino
Unidad de Género	Vacante

Subgerencia

Subgerencia Técnica	Lic. Cristian Miguel Cabrera Ayala
Subgerencia Administrativa y Financiera	Vacante

Direcciones

Dirección de Censos y Encuestas	Lic. Pedro José Reyes González
Dirección de Índices y Estadísticas Continuas	Lic. Werner Santos Salguero García
Dirección de Precios e Índices de Referencia	Inga. Julia Lorena Buch Gómez
Dirección Administrativa	Lic. Edgar Daniel Ulbán Leiva
Dirección Financiera	Lic. Billy Humberto Velásquez Castillo
Dirección de Informática	Ing. Roberto Antonio de León García

Capítulo I

Marco Estratégico Institucional

CAPÍTULO 1

MARCO ESTRATÉGICO INSTITUCIONAL

1.1 MISIÓN, VISIÓN, VALORES Y PRINCIPIOS ÉTICOS

MISIÓN

Somos una institución técnica que recopila, analiza, produce y difunde estadísticas oficiales que pone a disposición para la toma de decisiones en función de mejorar la calidad de vida de la población guatemalteca y, rectora del Sistema Estadístico Nacional.

VISIÓN

Ser una institución técnica innovadora y moderna, reconocida nacional e internacionalmente por la confiabilidad, oportunidad, transparencia y eficiencia de la información estadística que recopila, analiza, produce y difunde.

VALORES

- **CALIDAD:**
Generar productos y servicios estadísticos de excelencia que cumplan con las necesidades de los usuarios.
- **HONESTIDAD:**
Actuar con veracidad y transparencia en el desempeño de sus funciones.
- **LEALTAD:**
Actuar con respeto y compromiso a los principios y objetivos institucionales.
- **RESPONSABILIDAD:**
Garantizar el cumplimiento adecuado de sus funciones oportunamente.
- **TRABAJO EN EQUIPO:**
Trabajar de manera coordinada y armonizada, con el fin de alcanzar los objetivos institucionales.

PRINCIPIOS ÉTICOS

- **INTEGRIDAD:**

Actuar con decoro, consistencia y respeto, generando un ambiente de transparencia y confiabilidad, sujeta a las directrices establecidas en las políticas, leyes, normas y procedimientos internos y externos que rigen al Instituto.

- **JUSTICIA:**

Obrar y trabajar respetando siempre la verdad y dignidad, dando a cada persona lo que le corresponde, con igualdad de oportunidades sin ninguna distinción ni discriminación, abarcando la interculturalidad que caracteriza al país.

- **EQUIDAD:**

Brindar un trato justo e imparcial hacia los compañeros de trabajo y demás personas; asimismo, actuar con generosidad, sensibilidad y solidaridad.

- **LIBERTAD:**

Posibilidad de ser agentes de su propio desarrollo laboral, respetando a sus compañeros de trabajo y demás personal; haciéndose responsable su forma de actuar dentro de una sociedad.

- **LIDERAZGO:**

Ejercer influencia positiva, dentro de su equipo, para trabajar de forma entusiasta e innovadora por un objetivo en común.

1.2 OBJETIVOS INSTITUCIONALES

OBJETIVO GENERAL

Generar información estadística oficial a nivel nacional, oportuna para la toma de decisiones en la formulación de políticas públicas, programas y proyectos que beneficien a la sociedad guatemalteca.

OBJETIVOS ESPECÍFICOS

- **Entregar los productos programados en tiempo y calidad según lo proyectado en el PEI**, esto a través de la aplicación de mejores prácticas, metodologías internacionales y estandarización de los procesos e implementación de tecnología de vanguardia.
- **Consolidar el Sistema Estadístico Nacional**, mediante la formulación de las propuestas de la Política Estadística Nacional y el Plan Nacional de Estadística.
- **Fortalecer la capacidad de gestión del INE**, por medio de la adecuada asignación de recursos financieros, humanos, tecnológicos e implementación de controles internos que garanticen la ejecución presupuestaria de la institución según lo planificado.
- **Comunicar y difundir las estadísticas oficiales de manera eficiente y oportuna**, para apoyar la toma de decisiones a nivel público-privado.
- **Contribuir a la transparencia de la gestión pública y la rendición de cuentas**, a través del seguimiento en la actualización y sistematización de los procesos institucionales.

1.3 ESTRUCTURA ORGANIZACIONAL

Para el cumplimiento de las funciones, el INE cuenta con la siguiente estructura:

Organigrama General

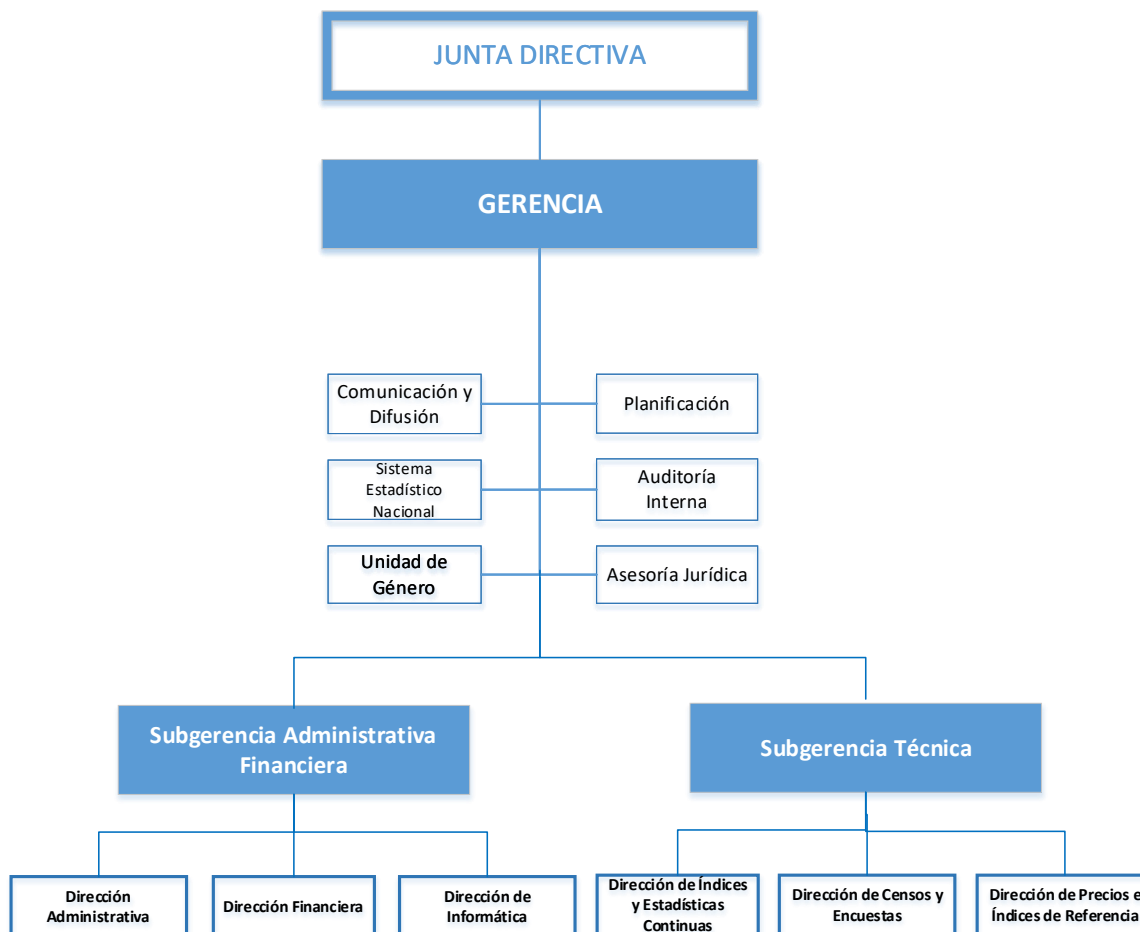

Reglamento Orgánico Interno del INE
- Dictamen de la ONSEC No. DPR/2018/-10
- Resolución de JD INE No. 15-22-2019

1.4 FUNCIONES DEL INSTITUTO NACIONAL DE ESTADÍSTICA¹

- Investigar y definir las necesidades de información estadística que requieran las distintas actividades del país.
- Supervisar, coordinar y evaluar las operaciones de investigación, recolección, formación, análisis y divulgación que lleve a cabo el Sistema Estadístico Nacional -SEN-.
- Ejercer jurisdicción técnica en materia de estadística sobre las entidades y dependencias que integran el Sistema Estadístico Nacional, las cuales, en lo administrativo, estarán sujetas exclusivamente a la jurisdicción que les corresponde.
- Promover y ejecutar programas de capacitación de personal y asistencia técnica en materia estadística y otras actividades que contribuyan al cumplimiento de sus finalidades.
- Promover, organizar, dirigir y ejecutar por sí mismo o en coordinación con otras entidades colaboradoras investigaciones o encuestas generales y especiales de carácter estadístico nacional o en cumplimiento de convenios internacionales.
- Recolectar, elaborar y publicar las estadísticas oficiales, salvo las expresamente asignadas a otras entidades o dependencias.
- Establecer y mantener actualizado un inventario de las series estadísticas, producidas por las entidades o dependencias integrantes del Sistema Estadístico Nacional.
- Actuar como órgano central de información y de distribución de datos estadísticos oficiales, tanto en el ámbito nacional como internacional, salvo aquellos que expresamente estén a cargo de otras entidades o dependencias integrantes del Sistema Estadístico Nacional.
- Promover y supervisar la aplicación uniforme de métodos, procedimientos, definiciones, clasificaciones y normas técnicas, para la ejecución de los programas estadísticos.

¹ Decreto Ley No. 3-85, Artículo 3.

- Establecer y mantener un registro centralizado de cuestionarios, formularios, instructivos y otros documentos autorizados y utilizados por las entidades y dependencias del Sistema Estadístico Nacional, para la obtención de información estadística, entre otras.
- Establecer y mantener un registro de los lugares poblados de la República, con sus categorías administrativas y características más sobresalientes.
- Participar en reuniones, seminarios, congresos, conferencias o cualesquiera otros eventos de similar naturaleza, nacionales o internacionales, relacionados con la materia estadística.
- Tener acceso a todos los registros estadísticos de entidades y dependencias públicas, para estudiar su funcionamiento, comprobar la veracidad de las informaciones estadísticas que le proporcionan y obtener los datos pertinentes para el cumplimiento de su función.
- Prestar servicios remunerados de asistencia técnica, investigación y otros relacionados con sus finalidades a personas particulares y las demás funciones que le correspondan de acuerdo a su naturaleza y finalidades.

Capítulo II

Producción Multianual

CAPÍTULO 2

2.1 VINCULACIÓN INSTITUCIONAL

Eje K'atun	ODS	Prioridad Nacional de Desarrollo	Meta Estratégica de Desarrollo (MED)	Metas	Línea estratégica	Descripción Resultado	Inmediato	Intermedio	Final	Modalidad de Aporte por el INE
Guatemala Urbana y Rural	1. Fin de la pobreza	Reducción de la Pobreza y Protección Social	MED 01. Para 2030, potenciar y promover la inclusión social, económica y política de todos, independientemente de su edad, sexo, discapacidad, raza, etnia, origen, religión o situación económica u otra condición.	Meta 01.2: Para el 2030, reducir al menos a la mitad la proporción de hombres, mujeres y niños de todas las edades que viven en pobreza en todas sus dimensiones según las definiciones nacionales.	Fortalecer el gasto orientado a atender las necesidades sociales de los grupos más vulnerables en las áreas de educación, salud y nutrición, con el propósito de cumplir en el mediano plazo con los Objetivos de Desarrollo Sostenible.	Generar información estadística oficial a nivel nacional, oportuna para la toma de decisiones en la formulación de políticas públicas, programas y proyectos que beneficien a la sociedad guatemalteca.	•Para el año 2026 se generará el 20% de la Producción de las Estadísticas Continuas, Índices, Indicadores Económicos y Precios de Referencia. •Para el año 2026, se pondrá a disposición el 23% de la generación de encuestas nacionales programadas. •En el año 2026, se consolida el 25% mediante el documento normativo sobre el proceso estadístico	•Para el año 2028 se generará el 60% de la Producción de las Estadísticas Continuas, Índices, Indicadores Económicos y Precios de Referencia. •Para el año 2028, se pondrá a disposición el 52% de la generación de encuestas nacionales de acuerdo con la programación. •Para el año 2029, se ha alcanzado un 81% de los procesos mediante el documento normativo sobre el proceso estadístico, Plan de Fomento de la Cultura Estadística, Congresos Estadísticos Nacionales y Capacitaciones para los miembros del SEN, de acuerdo a lo programado •Para el año 2029, se tiene el 80% de los procesos de fortaleciendo de las capacidades de gestión del INE	Al año 2030 se ha generado el 100% de la producción estadística programada dentro del periodo 2026 al 2030, que coadyuve para la toma de decisiones en la formulación de políticas públicas, programas y proyectos que beneficien a la sociedad guatemalteca.	El aporte del INE por medio de la Encuesta Nacional de Condiciones de Vida (ENCOVI) y Censo Nacional de Población y Vivienda .
Guatemala Urbana y Rural	1. Fin de la pobreza	Reducción de la Pobreza y Protección Social	MED 01. Para 2030, potenciar y promover la inclusión social, económica y política de todos, independientemente de su edad, sexo, discapacidad, raza, etnia, origen, religión o situación económica u otra condición.	Meta 01.2: Para el 2030, reducir al menos a la mitad la proporción de hombres, mujeres y niños de todas las edades que viven en pobreza en todas sus dimensiones según las definiciones nacionales.	Fortalecer el gasto orientado a atender las necesidades sociales de los grupos más vulnerables en las áreas de educación, salud y nutrición, con el propósito de cumplir en el mediano plazo con los Objetivos de Desarrollo Sostenible.					El aporte del INE por medio de la Encuesta Nacional de Condiciones de Vida (ENCOVI) y Censo Nacional de Población y de Vivienda.
Bienestar para la gente	1. Fin de la pobreza	Reducción de la Pobreza y Protección Social	MED 02. Implementar sistemas y medidas de protección social para todos nacionalmente apropiadas, incluidos pisos, y para el año 2030 lograr una cobertura sustancial de los pobres y los vulnerables.	Meta 01.3: Implementar sistemas y medidas de protección social para todos nacionalmente apropiadas, incluidos pisos, y para el año 2030 lograr una cobertura sustancial de los pobres y los vulnerables.	Unificar y fortalecer los programas de asistencia y protección social, con el fin de brindar la protección a las personas, especialmente a las niñas, niños y adolescentes, personas con discapacidad y adultos mayores.					El aporte del INE por medio de la Encuesta Nacional de Condiciones de Vida (ENCOVI), la Encuesta Nacional de Empleo e Ingresos Continua (ENEIC) y Censo Nacional de Población y de Vivienda.
Bienestar para la gente	1. Fin de la pobreza	Reducción de la Pobreza y Protección Social	MED 01. Para 2030, potenciar y promover la inclusión social, económica y política de todos, independientemente de su edad, sexo, discapacidad, raza, etnia, origen, religión o situación económica u otra condición.	Meta 01.4: En 2030 asegurar que todos los hombres y mujeres, en particular los pobres y los vulnerables, tengan iguales derechos a los recursos económicos, así como el acceso a los servicios						El aporte del INE por medio de la Encuesta Nacional de Condiciones de Vida (ENCOVI) y Censo Nacional de Población y de Vivienda.

Eje K'atun	ODS	Prioridad Nacional de Desarrollo	Meta Estratégica de Desarrollo (MED)	Metas	Línea estratégica	Descripción Resultado	Inmediato	Intermedio	Final	Modalidad de Aporte por el INE
Bienestar para la gente	1. Fin de la pobreza	Reducción de la Pobreza y Protección Social	MED 01. Para 2030, potenciar y promover la inclusión social, económica y política de todos, independientemente de su edad, sexo, discapacidad, raza, etnia, origen, religión o situación económica u otra condición.	Meta 01.4: En 2030 asegurar que todos los hombres y mujeres, en particular los pobres y los vulnerables, tengan iguales derechos a los recursos económicos, así como el acceso a los servicios	Mejorar el acceso de los hogares a los servicios públicos básicos, enfatizando acciones orientadas a las áreas rurales; con prioridad en agua potable, saneamiento ambiental, alcantarillado y energía eléctrica.	Generar información estadística oficial a nivel nacional, oportuna para la toma de decisiones en la formulación de políticas públicas, programas y proyectos que beneficien a la sociedad guatemalteca.	•Para el año 2026 se generará el 20% de la Producción de las Estadísticas Continuas, Índices, Indicadores Económicos y Precios de Referencia. •Para el año 2026, se pondrá a disposición el 23% de la generación de encuestas nacionales programadas. •En el año 2026, se consolida el 25% mediante el documento normativo sobre el proceso estadístico	•Para el año 2028 se generará el 60% de la Producción de las Estadísticas Continuas, Índices, Indicadores Económicos y Precios de Referencia. •Para el año 2028, se pondrá a disposición el 52% de la generación de encuestas nacionales de acuerdo con la programación. •Para el año 2029, se ha alcanzado un 81% de los procesos mediante el documento normativo sobre el proceso estadístico, Plan de Fomento de la Cultura Estadística, Congresos Estadísticos Nacionales y Capacitaciones para los miembros del SEN, de acuerdo a lo programado •Para el año 2029, se tiene el 80% de los procesos de fortaleciendo de las capacidades de gestión del INE	Al año 2030 se ha generado el 100% de la producción estadística programada dentro del periodo 2026 al 2030, que coadyuve para la toma de decisiones en la formulación de políticas públicas, programas y proyectos que beneficien a la sociedad guatemalteca.	El aporte del INE por medio de la Encuesta Nacional de Condiciones de Vida (ENCOVI), Encuesta Nacional de Propósitos Múltiples (ENAPROM), y Censo Nacional de Población y de Vivienda.
Bienestar para la gente	1. Fin de la pobreza	Reducción de la Pobreza y Protección Social	MED 01. Para 2030, potenciar y promover la inclusión social, económica y política de todos, independientemente de su edad, sexo, discapacidad, raza, etnia, origen, religión o situación económica u otra condición.	Meta 01.4: En 2030 asegurar que todos los hombres y mujeres, en particular los pobres y los vulnerables, tengan iguales derechos a los recursos económicos, así como el acceso a los servicios	(Visión estratégica en el marco de la vivienda de calidad)					El aporte del INE por medio de la Encuesta Nacional de Condiciones de Vida (ENCOVI) y Censo Nacional de Población y de Vivienda.
Bienestar para la gente	5. Igualdad de género	Reducción de la Pobreza y Protección Social	MED 02. Implementar sistemas y medidas de protección social para todos nacionalmente apropiadas, incluidos pisos, y para el año 2030 lograr una cobertura sustancial de los pobres y los vulnerables.	Meta 05.4: Reconocer y valorar los cuidados no remunerados y el trabajo doméstico no remunerado mediante la prestación de servicios públicos, la provisión de infraestructura y la formulación de políticas de protección social, así como la promoción de la responsabilidad compartida en el hogar y la familia, según proceda en cada país						El aporte del INE por medio de la Encuesta Nacional de Condiciones de Vida (ENCOVI) y Censo Nacional de Población y de Vivienda.
Bienestar para la gente	5. Igualdad de género	Reducción de la Pobreza y Protección Social	MED 01. Para 2030, potenciar y promover la inclusión social, económica y política de todos, independientemente de su edad, sexo, discapacidad, raza, etnia, origen, religión o situación económica u otra condición.	Meta 05.5: Velar por la plena y efectiva participación de las mujeres y la igualdad de oportunidades de liderazgo a todos los niveles de la adopción de decisiones en la vida política, económica y pública	Establecer guarderías o centros de cuidado infantil, gratuitas o subvencionadas en comunidades, lugares de trabajo y complejos de viviendas, para promover el empoderamiento económico de las mujeres y el apoyo a las madres trabajadoras.					El aporte del INE por medio de la Encuesta Nacional de Condiciones de Vida (ENCOVI).

Eje K'atun	ODS	Prioridad Nacional de Desarrollo	Meta Estratégica de Desarrollo (MED)	Metas	Línea estratégica	Descripción Resultado	Inmediato	Intermedio	Final	Modalidad de Aporte por el INE
Bienestar para la gente	11. Ciudades y comunidades sostenibles	Reducción de la Pobreza y Protección Social	MED 01. Para 2030, potenciar y promover la inclusión social, económica y política de todos, independientemente de su edad, sexo, discapacidad, raza, etnia, o situación económica u otra condición.	Meta E2P1M3: En 2032 se habrá reducido en un 50% el déficit habitacional cuantitativo y cualitativo, beneficiando a la población en condiciones de pobreza	Promover alianzas con diversos actores para que las viviendas cuenten con servicios básicos.	Generar información estadística oficial a nivel nacional,	•Para el año 2026 se generará el 20% de la Producción de las Estadísticas Continuas, Índices, Indicadores Económicos y Precios de Referencia.	•Para el año 2028 se generará el 60% de la Producción de las Estadísticas Continuas, Índices, Indicadores Económicos y Precios de Referencia. •Para el año 2028, se pondrá a disposición el 52% de la generación de encuestas nacionales de acuerdo con la programación. •Para el año 2029, se ha alcanzado un 81% de los procesos mediante el documento normativo sobre el proceso estadístico, Plan de Fomento de la Cultura Estadística, Congresos Estadísticos Nacionales y Capacitaciones para los miembros del SEN, de acuerdo a lo programado •Para el año 2029, se tiene el 80% de los procesos de fortaleciendo de las capacidades de gestión del INE	Al año 2030 se ha generado el 100% de la producción estadística programada dentro del periodo 2026 al 2030, que coadyuve para la toma de decisiones en la formulación de políticas públicas, programas y proyectos que beneficien a la sociedad guatemalteca.	El aporte del INE por medio de la Encuesta Nacional de Condiciones de Vida (ENCOVI) y Censo Nacional de Población y de Vivienda .
Bienestar para la gente	10. Reducción de las desigualdades	Reducción de la Pobreza y Protección Social	MED 01. Para 2030, potenciar y promover la inclusión social, económica y política de todos, independientemente de su edad, sexo, discapacidad, raza, etnia, origen, religión o situación económica u otra condición.	Meta E2P4M3: Instalar servicios de rehabilitación en la comunidad para aumentar la calidad de vida de la población con discapacidad temporal o definitiva, garantizando la satisfacción de sus necesidades básicas y de participación.	Establecer las condiciones para fomentar las inversiones público-privadas nacionales y extranjeras; rurales y urbanas; que impulsen la transformación productiva, la industrialización y especialización de servicios y el desarrollo sostenible e inclusivo del Estado y sus habitantes.	oportuna para la toma de decisiones en la formulación de políticas públicas, programas y proyectos que beneficien a la sociedad guatemalteca.				El aporte del INE por medio de la Encuesta Nacional de Condiciones de Vida (ENCOVI), Encuesta Nacional de Empleo e Ingresos Continua (ENEIC). y del Censo Nacional de Población y de Vivienda.
Bienestar para la gente	8. Trabajo decente y crecimiento económico	Reducción de la Pobreza y Protección Social	MED 01. Para 2030, potenciar y promover la inclusión social, económica y política de todos, independientemente de su edad, sexo, discapacidad, raza, etnia, origen, religión o situación económica u otra condición.	Meta E2P4M3: Instalar servicios de rehabilitación en la comunidad para aumentar la calidad de vida de la población con discapacidad temporal o definitiva, garantizando la satisfacción de sus necesidades básicas y de participación.	Impulsar acciones que contribuyan a disminuir la situación desigual y excluyente que sufre la población, especialmente enfocadas a pueblos originarios, personas con discapacidad y personas con enfermedades crónicas degenerativas.					El aporte del INE por medio de la Encuesta Nacional de Condiciones de Vida (ENCOVI), Encuesta Nacional de Empleo e Ingresos Continua (ENEIC).
Bienestar para la gente	8. Trabajo decente y crecimiento económico	Reducción de la Pobreza y Protección Social	MED 01. Para 2030, potenciar y promover la inclusión social, económica y política de todos, independientemente de su edad, sexo, discapacidad, raza, etnia, origen, religión o situación económica u otra condición.	Meta E2P4M3: Instalar servicios de rehabilitación en la comunidad para aumentar la calidad de vida de la población con discapacidad temporal o definitiva, garantizando la satisfacción de sus necesidades básicas y de participación.	Propiciar condiciones o entornos económicos favorables para el desarrollo del emprendimiento y microempresas promoviendo el encadenamiento productivo, tanto en los mercados financieros tradicionales como los asociativos; y el apoyo técnico.					El aporte del INE por medio de la Encuesta Nacional de Condiciones de Vida (ENCOVI), Encuesta Nacional de Empleo e Ingresos Continua (ENEIC).

Eje K'atun	ODS	Prioridad Nacional de Desarrollo	Meta Estratégica de Desarrollo (MED)	Metas	Línea estratégica	Descripción Resultado	Inmediato	Intermedio	Final	Modalidad de Aporte por el INE
Bienestar para la gente	1. Fin de la pobreza	Reducción de la Pobreza y Protección Social	MED 01. Para 2030, potenciar y promover la inclusión social, económica y política de todos, independientemente de su edad, sexo, discapacidad, raza, etnia, origen, religión o situación económica u otra condición.	Meta E2P4M3: Instalar servicios de rehabilitación en la comunidad para aumentar la calidad de vida de la población con discapacidad temporal o definitiva, garantizando la satisfacción de sus necesidades básicas y de participación.	Impulsar acciones que contribuyan a disminuir la situación desigual y excluyente que sufre la población, especialmente enfocadas a pueblos originarios, personas con discapacidad y personas	Generar información estadística oficial a nivel nacional, oportuna para la toma de decisiones en la formulación de políticas públicas, programas y proyectos que beneficien a la sociedad guatemalteca.	•Para el año 2026 se generará el 20% de la Producción de las Estadísticas Continuas, Índices, Indicadores Económicos y Precios de Referencia. •Para el año 2028, se pondrá a disposición el 52% de la generación de encuestas nacionales de acuerdo con la programación. •Para el año 2029, se ha alcanzado un 81% de los procesos mediante el documento normativo sobre el proceso estadístico, Plan de Fomento de la Cultura Estadística, Congresos Estadísticos Nacionales y Capacitaciones para los miembros del SEN, de acuerdo a lo programado •Para el año 2029, se tiene el 80% de los procesos de fortaleciendo de las capacidades de gestión del INE	Al año 2030 se ha generado el 100% de la producción estadística programada dentro del periodo 2026 al 2030, que coadyuve para la toma de decisiones en la formulación de políticas públicas, programas y proyectos que beneficien a la sociedad guatemalteca.	El aporte del INE por medio de la Encuesta Nacional de Condiciones de Vida (ENCOVI), Encuesta Nacional de Empleo e Ingresos Continua (ENEIC). y del Censo Nacional de Población y de Vivienda.	
Bienestar para la gente	3. Salud y bienestar	Acceso a Servicios de Salud	MED 03. Lograr la cobertura sanitaria universal, en particular la protección contra los riesgos financieros, el acceso a servicios de salud esenciales de calidad y el acceso a medicamentos y vacunas seguros, eficaces, asequibles y de calidad para todos.	Meta 03.8: Lograr la cobertura sanitaria universal, en particular la protección contra los riesgos financieros, el acceso a servicios de salud esenciales de calidad y el acceso a medicamentos y vacunas seguros, eficaces, asequibles y de calidad para todos	Ampliar la cobertura de intervenciones con la accesibilidad a los servicios de salud, incrementando la disponibilidad del primer y segundo nivel de atención, primordialmente en comunidades rurales de difícil acceso, fortaleciendo los enfoques propios que la población indígena					El aporte del INE por medio de la Encuesta Nacional de Condiciones de Vida (ENCOVI) y Encuesta Nacional de Desarrollo en Salud (ENDESA).
Bienestar para la gente	3. Salud y bienestar	Acceso a Servicios de Salud	MED 03. Lograr la cobertura sanitaria universal, en particular la protección contra los riesgos financieros, el acceso a servicios de salud esenciales de calidad y el acceso a medicamentos y vacunas seguros, eficaces, asequibles y de calidad para todos.	Meta E2P3M3: Para el año 2032, reducir la tasa de mortalidad en la niñez en treinta puntos	Continuar con la gestión en el marco de una atención continua e integrada, según las necesidades de la población por etapa del ciclo de vida, personas, familias y comunidades, desde la perspectiva de pueblos, etario y de género.					El aporte del INE por medio de las Estadísticas Vitales, Proyecciones de Población, Encuesta Nacional de Condiciones de Vida (ENCOVI), Encuesta Nacional de Desarrollo en Salud (ENDESA) , Estadísticas Vitales y los Censo Nacional de Población, de Vivienda y Censo Nacional Económico).
Recursos naturales hoy y para el futuro	6. Agua limpia y saneamiento	Acceso al Agua y Gestión de los Recursos Naturales	MED 04. Para 2030, lograr la ordenación sostenible y el uso eficiente de los recursos naturales.	Meta 06.1: Para 2030, lograr el acceso universal y equitativo a agua potable segura y asequible para todos	Ampliar la cobertura de agua apta para consumo humano y sistemas de saneamiento ambiental y alcantarillado, con acciones pertinentes de acuerdo con las condiciones particulares en cada territorio y					El aporte del INE por medio de las Encuesta Nacional de Condiciones de Vida (ENCOVI) y Encuesta Nacional de Desarrollo en Salud (ENDESA) y Proyecciones de Población.

Eje K'atun	ODS	Prioridad Nacional de Desarrollo	Meta Estratégica de Desarrollo (MED)	Metas	Línea estratégica	Descripción Resultado	Inmediato	Intermedio	Final	Modalidad de Aporte por el INE
Recursos naturales hoy y para el futuro	12. Producción y consumo responsables	Acceso al Agua y Gestión de los Recursos Naturales	MED 04. Para 2030, lograr la ordenación sostenible y el uso eficiente de los recursos naturales.	Meta 12.2: Para 2030, lograr la ordenación sostenible y el uso eficiente de los recursos naturales	Fortalecer el marco legal y regulatorio para el manejo sostenible de los recursos naturales y medio ambiente	Generar información estadística oficial a nivel nacional,	•Para el año 2026 se generará el 20% de la Producción de las Estadísticas Continuas, Índices, Indicadores Económicos y Precios de Referencia. •Para el año 2026, se pondrá a disposición el 23% de la generación de encuestas nacionales programadas. •En el año 2026, se consolida el 25% mediante el documento normativo sobre el proceso estadístico	•Para el año 2028 se generará el 60% de la Producción de las Estadísticas Continuas, Índices, Indicadores Económicos y Precios de Referencia. •Para el año 2028, se pondrá a disposición el 52% de la generación de encuestas nacionales de acuerdo con la programación. •Para el año 2029, se ha alcanzado un 81% de los procesos mediante el documento normativo sobre el proceso estadístico, Plan de Fomento de la Cultura Estadística, Congresos Estadísticos Nacionales y Capacitaciones para los miembros del SEN, de acuerdo a lo programado •Para el año 2029, se tiene el 80% de los procesos de fortaleciendo de las capacidades de gestión del INE	Al año 2030 se ha generado el 100% de la producción estadística programada dentro del periodo 2026 al 2030, que coadyuve para la toma de decisiones en la formulación de políticas públicas, programas y proyectos que beneficien a la sociedad guatemalteca.	El aporte del INE acompañamiento del Departamento del Socioeconómica y Ambientales
Recursos naturales hoy y para el futuro	12. Producción y consumo responsables	Acceso al Agua y Gestión de los Recursos Naturales	MED 04. Para 2030, lograr la ordenación sostenible y el uso eficiente de los recursos naturales.	Meta 12.2: Para 2030, lograr la ordenación sostenible y el uso eficiente de los recursos naturales	Promover acciones estratégicas como la presencia y el incremento de los servicios gubernamentales en las fronteras, incremento del control de trata en sus diferentes formas; establecer alternativas de control en los	oportunidad para la toma de decisiones en la formulación de políticas públicas, programas y proyectos que beneficien a la sociedad guatemalteca.				El aporte del INE acompañamiento del Departamento del Socioeconómica y Ambientales
Recursos naturales hoy y para el futuro	12. Producción y consumo responsables	Acceso al Agua y Gestión de los Recursos Naturales	MED 04. Para 2030, lograr la ordenación sostenible y el uso eficiente de los recursos naturales.	Meta 12.2: Para 2030, lograr la ordenación sostenible y el uso eficiente de los recursos naturales	Acuerdo Nacional de Medio Ambiente					El aporte del INE acompañamiento del Departamento del Socioeconómica y Ambientales
Recursos naturales hoy y para el futuro	12. Producción y consumo responsables	Acceso al Agua y Gestión de los Recursos Naturales	MED 04. Para 2030, lograr la ordenación sostenible y el uso eficiente de los recursos naturales.	Meta 12.2: Para 2030, lograr la ordenación sostenible y el uso eficiente de los recursos naturales	Promover acciones estratégicas como la presencia y el incremento de los servicios gubernamentales en las fronteras, incremento del control de trata en sus diferentes formas; establecer alternativas de control en los					El aporte del INE acompañamiento del Departamento del Socioeconómica y Ambientales
Recursos naturales hoy y para el futuro	12. Producción y consumo responsables	Acceso al Agua y Gestión de los Recursos Naturales	MED 04. Para 2030, lograr la ordenación sostenible y el uso eficiente de los recursos naturales.	Meta 12.2: Para 2030, lograr la ordenación sostenible y el uso eficiente de los recursos naturales	Promover acciones estratégicas como la presencia y el incremento de los servicios gubernamentales en las fronteras, incremento del					El aporte del INE acompañamiento del Departamento del Socioeconómica y Ambientales
Recursos naturales hoy y para el futuro	13. Acción por el clima	Acceso al Agua y Gestión de los Recursos Naturales	MED 05. Para 2020, promover la ordenación sostenible de todos los tipos de bosques, poner fin a la deforestación, recuperar los bosques degradados e incrementar la forestación y la reforestación.	Meta E4P10M1 Reducir el consumo de leña a 2.00 m3/ persona/año.	Contribuir al mantenimiento de los ecosistemas naturales, la reforestación, la protección de cuencas hidrográficas, el mantenimiento del balance hídrico, la reducción de desastres por deslaves y erosión de suelos y la conservación de la					El aporte del INE por medio de la Encuesta Nacional de Condiciones de Vida (ENCOVI), Encuesta Nacional de Propósitos Múltiples (ENAPROM) y el Censo Nacional de Población y Vivienda; y Censo Nacional Agropecuario.

Eje K'atun	ODS	Prioridad Nacional de Desarrollo	Meta Estratégica de Desarrollo (MED)	Metas	Línea estratégica	Descripción Resultado	Inmediato	Intermedio	Final	Modalidad de Aporte por el INE
Recursos naturales hoy y para el futuro	13. Acción por el clima	Acceso al Agua y Gestión de los Recursos Naturales	MED 05. Para 2020, promover la ordenación sostenible de todos los tipos de bosques, poner fin a la deforestación, recuperar los	Meta E4P10M1 Reducir el consumo de leña a 2.00 m3/ persona/año.	Contribuir al mantenimiento de los ecosistemas naturales, la reforestación, la protección de cuencas	Generar información estadística oficial a nivel nacional,	•Para el año 2026 se generará el 20% de la Producción de las Estadísticas Continuas, Índices, Indicadores Económicos y Precios de Referencia. •Para el año 2028, se pondrá a	•Para el año 2028 se generará el 60% de la Producción de las Estadísticas Continuas, Índices, Indicadores Económicos y Precios de Referencia. •Para el año 2028, se pondrá a disposición el 52% de la generación de encuestas nacionales de acuerdo con la programación. •Para el año 2029, se ha alcanzado un 81% de los procesos mediante el documento normativo sobre el proceso estadístico, Plan de Fomento de la Cultura Estadística, Congresos Estadísticos Nacionales y Capacitaciones para los miembros del SEN, de acuerdo a lo programado •Para el año 2029, se tiene el 80% de los procesos de fortaleciendo de las capacidades de gestión del INE	Al año 2030 se ha generado el 100% de la producción estadística programada dentro del periodo 2026 al 2030, que coadyuve para la toma de decisiones en la formulación de políticas públicas, programas y proyectos que benefician a la sociedad guatemalteca.	El aporte del INE por medio de la Encuesta Nacional de Condiciones de Vida (ENCOVI) y Censo Censo Nacional Agropecuario.
Riqueza para todas y todos	4. Educación de calidad	Empleo Inversión	e MED 07. Se ha reducido la precariedad laboral mediante la generación de empleos decentes y de calidad.	Meta 4.4 Para 2030, aumentar en un [x] % el número de jóvenes y adultos que tienen las competencias necesarias, en particular técnicas y profesionales, para acceder al empleo, el trabajo decente y el emprendimiento.	Considerar las áreas que demanda el mercado actual y que tienen una oferta formada en tecnologías de la información: el conocimiento (TICs), ciencia de datos, machine learning, big data, inteligencia artificial, marketing digital, seguridad de la información, desarrollo de software y aplicaciones,	oportuna para la toma de decisiones en la formulación de políticas públicas, programas y proyectos que benefician a la sociedad guatemalteca	el año 2026, se pondrá a disposición el 23% de la generación de encuestas nacionales programadas. •En el año 2026, se consolida el 25% mediante el documento normativo sobre el proceso estadístico			El aporte del INE por medio de la Encuesta Nacional de Condiciones de Vida (ENCOVI), Encuesta Nacional de Empleo e Ingresos Continua (ENEIC). y Censo Nacional de Población y de Vivienda.
Riqueza para todas y todos	5. Igualdad de género	Empleo Inversión	e MED 06. En 2032, el crecimiento del PIB real ha sido paulatino y sostenido, hasta alcanzar una tasa no menor del 5.4%: a) Rango entre 3.4 y 4.4% en el quinquenio 2015-2020 b) Rango entre 4.4 y 5.4% en el quinquenio 2021-2025 c) No menor del 5.4% en los siguientes años, hasta llegar a 2032.	Meta 9.3 Aumentar el acceso de las pequeñas empresas industriales y otras empresas, en particular en los países en desarrollo, a los servicios financieros, incluido el acceso a créditos asequibles, y su integración en las cadenas de valor y los mercados	Promover las inversiones en infraestructura de telecomunicaciones para incrementar la accesibilidad al internet.					El aporte del INE por medio de la Encuesta Nacional de Condiciones de Vida (ENCOVI), Encuesta Nacional de Propósitos Múltiples (ENAPROM), Censo Nacional de Población y de Vivienda.

Eje K'atun	ODS	Prioridad Nacional de Desarrollo	Meta Estratégica de Desarrollo (MED)	Metas	Línea estratégica	Descripción Resultado	Inmediato	Intermedio	Final	Modalidad de Aporte por el INE
Riqueza para todas y todos	9. Industria, innovación e infraestructura	Empleo e Inversión	e MED 07. Se ha reducido la precariedad laboral mediante la generación de empleos decentes y de calidad.	Meta: E3P4M1 Se ha reducido la precariedad laboral mediante la generación de empleos decentes y de calidad.	la demanda del mercado actual y que tienen una oferta insatisfecha de trabajadores formados en tecnologías de la información: el conocimiento (TICs), ciencia de datos, machine learning, big data, inteligencia artificial, marketing digital, seguridad de la información, desarrollo de	Generar información estadística oficial a nivel nacional, oportuna para la toma de decisiones en la formulación de políticas públicas, programas y proyectos que beneficien a la sociedad guatemalteca.	•Para el año 2026 se generará el 20% de la Producción de las Estadísticas Continuas, Índices, Indicadores Económicos y Precios de Referencia. •Para el año 2026, se pondrá a disposición el 23% de la generación de encuestas nacionales programadas. •En el año 2026, se consolida el 25% mediante el documento normativo sobre el proceso estadístico	•Para el año 2028 se generará el 60% de la Producción de las Estadísticas Continuas, Índices, Indicadores Económicos y Precios de Referencia. •Para el año 2028, se pondrá a disposición el 52% de la generación de encuestas nacionales de acuerdo con la programación. •Para el año 2029, se ha alcanzado un 81% de los procesos mediante el documento normativo sobre el proceso estadístico, Plan de Fomento de la Cultura Estadística, Congresos Estadísticos Nacionales y Capacitaciones para los miembros del SEN, de acuerdo a lo programado •Para el año 2029, se tiene el 80% de los procesos de fortaleciendo de las capacidades de gestión del INE	Al año 2030 se ha generado el 100% de la producción estadística programada dentro del periodo 2026 al 2030, que coadyuve para la toma de decisiones en la formulación de políticas públicas, programas y proyectos que beneficien a la sociedad guatemalteca.	El aporte del INE por medio de la Encuesta Nacional de Condiciones de Vida (ENCOVI), Encuesta Nacional de Empleo e Ingresos Continua (ENEIC), y del Censo Nacional de Población y de Vivienda.
Riqueza para todas y todos	8. Trabajo decente y crecimiento económico	Empleo e Inversión	e MED 07. Se ha reducido la precariedad laboral mediante la generación de empleos decentes y de calidad.	Meta: E3P4M1 Se ha reducido la precariedad laboral mediante la generación de empleos decentes y de calidad.	la Fomentar el crecimiento de los sectores agropecuario, manufacturero, cooperativista y turístico, priorizando los departamentos que presentan los más altos índices de la					El aporte del INE por medio de la Encuesta Nacional de Empleo e Ingresos Continua (ENEIC) y Encuesta Nacional de Condiciones de Vida (ENCOVI).
Riqueza para todas y todos	8. Trabajo decente y crecimiento económico	Empleo e Inversión	e MED 07. Se ha reducido la precariedad laboral mediante la generación de empleos decentes y de calidad.	Meta: E3P4M1 Se ha reducido la precariedad laboral mediante la generación de empleos decentes y de calidad.	la Promover acciones que fomenten el empleo en periodos donde el trabajo cotidiano se reduce por la temporalidad de la dinámica					El aporte del INE por medio de la Encuesta Nacional de Empleo e Ingresos Continua (ENEIC) y Encuesta Nacional de Condiciones de Vida (ENCOVI).
Riqueza para todas y todos	8. Trabajo decente y crecimiento económico	Empleo e Inversión	e MED 07. Se ha reducido la precariedad laboral mediante la generación de empleos decentes y de calidad.	Meta: E3P4M1 Se ha reducido la precariedad laboral mediante la generación de empleos decentes y de calidad.	la Cada entidad en el ámbito de sus competencias apoyará en la implementación de políticas e inversiones que mejoren el clima de negocios y la					El aporte del INE por medio de la Encuesta Nacional de Empleo e Ingresos Continua (ENEIC) y Encuesta Nacional de Condiciones de Vida (ENCOVI).
Bienestar para la gente	2. Hambre cero	Seguridad Alimentaria y Nutricional	y MED 09. Para el año 2032, reducir en no menos de 25 puntos porcentuales la desnutrición crónica en niños menores de cinco años, con énfasis en los niños y niñas de los pueblos maya, xinka y garífuna, y del área rural.	Meta 02.1: Para 2030, poner fin al hambre y asegurar el acceso de todas las personas, en particular los pobres y las personas en situaciones vulnerables, incluidos los lactantes, a una alimentación sana, nutritiva y suficiente durante todo el año.	la Fortalecer la formación sobre nutrición y consejería, que aborden la malnutrición, considerando los patrones alimentarios de los pueblos, con el apoyo de las redes comunitarias en complemento a los conocimientos técnicos y científicos tradicionales.					El aporte del INE por medio de la Encuesta Nacional de Condiciones de Vida (ENCOVI), Encuesta Nacional de Desarrollo en Salud (ENDESA); y Censo Nacional de Población y de Vivienda.
Bienestar para la gente	2. Hambre cero	Seguridad Alimentaria y Nutricional	y MED 09. Para el año 2032, reducir en no menos de 25 puntos porcentuales la desnutrición crónica en niños menores de cinco años, con énfasis en los niños y niñas de los pueblos maya, xinka y garífuna, y del área rural.	Meta 02.1: Para 2030, poner fin al hambre y asegurar el acceso de todas las personas, en particular los pobres y las personas en situaciones vulnerables, incluidos los lactantes, a una alimentación sana, nutritiva y suficiente durante todo el año.	la Fortalecer la formación sobre nutrición y consejería, que aborden la malnutrición, considerando los patrones alimentarios de los pueblos, con el apoyo de las redes comunitarias en complemento a los conocimientos técnicos y científicos tradicionales.					El aporte del INE por medio de la Encuesta Nacional de Condiciones de Vida (ENCOVI), Encuesta Nacional de Desarrollo en Salud (ENDESA) , Estadísticas Vitales y Censo Nacional de Población y de Vivienda .

Eje K'atun	ODS	Prioridad Nacional de Desarrollo	Meta Estratégica de Desarrollo (MED)	Metas	Línea estratégica	Descripción Resultado	Inmediato	Intermedio	Final	Modalidad de Aporte por el INE
Bienestar para la gente	2, Hambre cero	Seguridad Alimentaria y Nutricional	MED 09. Para el año 2032, reducir en no menos de 25 puntos porcentuales la desnutrición crónica en niños menores de cinco años, con énfasis en los niños y niñas de los pueblos maya, xinka y garífuna, y del área rural.	Meta E2P2M1: Para el año 2032, reducir en no menos de 25 puntos porcentuales la desnutrición crónica en niños menores de cinco años, con énfasis en los niños y niñas de los pueblos maya, xinka y garífuna, y del área rural.	Velar por la reducción de la desnutrición crónica por medio de la inversión en salud, educación, empleo, vivienda, asistencia y protección social, desarrollo de infraestructura económica, energía eléctrica, la toma de	Generar información estadística oficial a nivel nacional, oportuna para la toma de	•Para el año 2026 se generará el 20% de la Producción de las Estadísticas Continuas, Índices, Indicadores Económicos y Precios de Referencia. •Para el año 2028, se pondrá a disposición el 52% de la generación de encuestas nacionales de acuerdo con la	•Para el año 2028 se generará el 60% de la Producción de las Estadísticas Continuas, Índices, Indicadores Económicos y Precios de Referencia. •Para el año 2028, se pondrá a disposición el 52% de la generación de encuestas nacionales de acuerdo con la	Al año 2030 se ha generado el 100% de la producción estadística programada dentro del periodo 2026 al 2030, que coadyuve	El aporte del INE por medio la Encuesta Nacional de Desarrollo en Salud (ENDESA) y Proyecciones de Población
Estado garante de los derechos humanos	16. Paz, justicia y equidad	Fortalecimiento Institucional, Seguridad y Justicia	MED 12. Crear instituciones eficaces, responsables y transparentes a todos los niveles.	Meta 16.6: Crear instituciones eficaces, responsables y transparentes a todos los niveles	Facilitar y hacer eficientes los servicios públicos por medio de las herramientas del gobierno electrónico para eliminar procesos innecesarios.				para la toma de decisiones en la formulación de políticas públicas, programas y proyectos que benefician a la sociedad guatemalteca.	El aporte del INE por medio de la Encuesta Nacional de Condiciones de Vida (ENCOVI) y Censo Nacional de Población y de Vivienda.
Estado garante de los derechos humanos y conductor del desarrollo	16. Paz, justicia y equidad	Fortalecimiento Institucional, Seguridad y Justicia	MED 12. Crear instituciones eficaces, responsables y transparentes a todos los niveles.	Meta 5.2: Eliminar todas las formas de violencia contra todas las mujeres y las niñas en los ámbitos público y privado, incluidas la trata y la explotación sexual y otros tipos de explotación.	Procurar garantizar la atención institucional para atender a los grupos de población que han sido víctimas de violencia y/o de comisión de delitos (niños, niñas, adolescentes, jóvenes, mujeres y personas con discapacidad).					El aporte del INE por medio Estadísticas de Violencia Intrafamiliar, Estadísticas de Violencia en Contra de la Mujer, Estadísticas Faltas Judiciales, Estadísticas Hechos Delictivos; Encuesta Nacional de Propósitos Múltiples (ENAPROM) y Encuesta Nacional de Percepción de Seguridad Pública y Victimización (ENPEVI).
Estado garante de los derechos humanos y conductor del desarrollo	17. Alianzas para lograr los objetivos	Fortalecimiento Institucional, Seguridad y Justicia	MED 12. Crear instituciones eficaces, responsables y transparentes a todos los niveles.	En 2032, la estructura y funciones de las instituciones públicas han sido reformadas para responder de manera competente, especializada, ordenada y moderna a los desafíos del desarrollo.						Aporte del INE por medio de la Encuesta Nacional de Inclusión Financiera de los Hogares (ENIFH) y Censo Nacional de Población y de Vivienda, Censo Nacional Agropecuario y Censo Nacional Económico.

2.1.1 RESULTADOS, PRODUCTOS, METAS Y COSTOS MULTIANUALES

2.1.2 Productos, metas y costo multianual

Resultados Institucionales	Producto	Unidad de Medida	2026		2027		2028		2029		2030	
			Meta física	Meta financiera	Meta física	Meta financiera	Meta física	Meta financiera	Meta física	Meta financiera	Meta física	Meta financiera
Sin resultado	Dirección Superior	Documento	49	Q10,344,185.39	48	Q10,143,907.07	48	Q10,181,407.07	48	Q10,143,907.07	48	Q10,173,907.07
	Servicios de Comunicación y Divulgación		5	Q7,647,442.00	5	Q7,495,352.00	5	Q25,411,852.00	5	Q7,496,152.00	5	Q7,753,842.00
	Servicios administrativos		7	Q21,043,315.00	5	Q21,043,315.00	6	Q21,043,315.00	5	Q21,043,315.00	7	Q21,043,315.00
	Servicios financieros		2	Q2,355,273.00	2	Q2,355,273.00	2	Q2,405,273.00	2	Q2,355,273.00	2	Q2,355,273.00
	Servicios informáticos		2	Q10,446,456.00	2	Q9,732,682.00	2	Q9,732,682.00	2	Q9,732,682.00	2	Q9,732,682.00
Para el año 2028 se ha incrementado la generación de encuestas disponibles para la población guatemalteca	Servicios de planificación de censos y encuestas		4	Q12,408,053.00	1	Q12,553,341.92	1	Q12,708,801.06	3	Q12,875,142.35	5	Q13,053,127.52
	Servicios de actualización cartográfica		6	Q21,704,826.00	5	Q21,704,826.00	4	Q21,704,826.00	4	Q21,704,826.00	6	Q21,704,826.00
	Generación de encuestas nacionales		6	Q55,869,313.50	6	Q30,268,450.05	4	Q25,017,906.33	4	Q25,210,609.77	6	Q54,765,733.41
Para el año 2028 se ha incrementado la producción de estadísticas continuas, índices e indicadores económicos disponibles para la población guatemalteca	Estadísticas continuas		19	Q10,994,432.46	19	Q10,491,362.88	19	Q10,610,349.97	19	Q10,839,475.64	19	Q11,675,747.07
	Índices e indicadores económicos		67	Q17,988,044.41	67	Q17,478,913.55	66	Q17,627,253.85	66	Q17,718,946.77	66	Q17,771,274.58
	Servicios Técnicos Regionales		24	Q11,551,814.69	24	Q8,584,264.69	24	Q8,584,264.69	24	Q8,584,264.69	24	Q11,551,814.69
	Precios de Referencia		7	Q3,531,716.00	7	Q3,455,481.00	7	Q3,501,445.00	7	Q3,865,470.00	7	Q3,721,403.00
TOTAL			198	Q185,884,871.45	191	Q155,307,169.16	188	Q168,529,375.97	189	Q151,570,064.29	197	Q185,302,945.34

2.1.3 PRODUCTOS, SUBPRODUCTO, METAS Y COSTO MULTIANUAL

Producto	Subproducto	Unidad de Medida	2026		2027		2028		2029		2030	
			Meta física	Meta financiera	Meta física	Meta financiera	Meta física	Meta financiera	Meta física	Meta financiera	Meta física	Meta financiera
Dirección Superior	Dirección Superior	Documento	49	Q10,344,185.39	48	Q10,143,907.07	48	Q10,181,407.07	48	Q10,143,907.07	48	Q10,173,907.07
Servicios de Comunicación y Divulgación	Servicios de Comunicación y Divulgación		5	Q 7,647,442.00	5	Q 7,495,352.00	5	Q 25,411,852.00	5	Q 7,496,152.00	5	Q 7,753,842.00
Servicios administrativos, financieros e informáticos	Servicios administrativos		7	Q 21,043,315.00	5	Q 21,043,315.00	6	Q 21,043,315.00	5	Q 21,043,315.00	7	Q 21,043,315.00
	Servicios financieros		2	Q 2,355,273.00	2	Q 2,355,273.00	2	Q 2,405,273.00	2	Q 2,355,273.00	2	Q 2,355,273.00
	Servicios informáticos		2	Q 10,446,456.00	2	Q 9,732,682.00	2	Q 9,732,682.00	2	Q 9,732,682.00	2	Q 9,732,682.00
Servicios de planificación de censos y encuestas	Servicios de planificación de censos y encuestas		4	Q12,408,053.00	1	Q12,553,341.92	1	Q12,708,801.06	3	Q12,875,142.35	5	Q13,053,127.52
Servicios de actualización cartográfica	Servicios de actualización cartográfica		3	Q21,344,826.00	2	Q21,344,826.00	1	Q21,344,826.00	1	Q21,344,826.00	3	Q21,344,826.00
	Registro de Lugares Poblados		3	Q360,000.00	3	Q360,000.00	3	Q360,000.00	3	Q360,000.00	3	Q360,000.00
Generación de encuestas nacionales	ENEIC		4	Q24,669,495.00	4	Q24,837,809.65	4	Q25,017,906.33	4	Q25,210,609.77	4	Q25,416,802.45
	ENCASBA		0	Q0.00	0	Q0.00	0	Q0.00	0	Q0.00	0	Q0.00
	ENIFH		0	Q0.00	1	Q5,430,640.40	0	Q0.00	0	Q0.00	0	Q0.00
	ENDESA		0	Q0.00	0	Q0.00	0	Q0.00	0	Q0.00	0	Q0.00
	ENAPROM		1	Q13,117,092.50	0	Q0.00	0	Q0.00	0	Q0.00	1	Q13,568,458.98
	ENIGH		0	Q0.00	0	Q0.00	0	Q0.00	0	Q0.00	0	Q0.00
	ENCOVI		0	Q0.00	0	Q0.00	0	Q0.00	0	Q0.00	1	Q15,780,471.98
	ENPEVI		1	Q18,082,726.00	1	Q0.00	0	Q0.00	0	Q0.00	0	Q0.00
Estadísticas continuas	Estadísticas Continuas		19	Q10,994,432.46	19	Q10,491,362.88	19	Q10,610,349.97	19	Q10,839,475.64	19	Q11,675,747.07
	Servicios Técnicos Regionales		24	Q11,551,814.69	24	Q8,584,264.69	24	Q8,584,264.69	24	Q8,584,264.69	24	Q11,551,814.69
Índices e indicadores económicos	Índices e indicadores de precios		67	Q17,988,044.41	67	Q17,478,913.55	66	Q17,627,253.85	66	Q17,718,946.77	66	Q17,771,274.58
	Precios de Referencia		7	Q3,531,716.00	7	Q3,455,481.00	7	Q3,501,445.00	7	Q3,865,470.00	7	Q3,721,403.00
				198	Q185,884,871.45	191	Q155,307,169.16	188	Q168,529,375.97	189	Q151,570,064.29	197

2.2 SEGUIMIENTO A NIVEL MULTIANUAL

Nombre del indicador	Línea base *			Fórmula de cálculo	Magnitud del indicador (meta a alcanzar)									
	Año	Dato absoluto	Dato relativo %		2026		2027		2028		2029		2030	
					Dato absoluto	Dato relativo %	Dato absoluto	Dato relativo %	Dato absoluto	Dato relativo %	Dato absoluto	Dato relativo %	Dato absoluto	Dato relativo %
Dirección Superior	2025	62	100%	(Documentos realizados / programados) *100	49	20.33%	48	19.92%	48	19.92%	48	19.92%	48	19.92%
Servicios de Comunicación y Divulgación	2025	25	100%	(Documentos realizados / programados) *100	5	20.00%	5	20.00%	5	20.00%	5	20.00%	5	20.00%
Servicios administrativos	2025	7	100%	(Documentos realizados / programados) *100	7	23.33%	5	16.67%	6	20.00%	5	16.67%	7	23.33%
Servicios financieros	2025	3			2	20.00%	2	20.00%	2	20.00%	2	20.00%	2	20.00%
Servicios informáticos	2025	9			2	20.00%	2	20.00%	2	20.00%	2	20.00%	2	20.00%
Planificación de Censos y Encuestas	2025	10	100%	(Documentos realizados / programados) *100	4	28.57%	1	7.14%	1	7.14%	3	21.43%	5	35.71%
Actualización Cartográfica para Censos y Encuestas	2025	7	100%	(Documentos realizados / programados) *100	3	30.00%	2	20.00%	1	10.00%	1	10.00%	3	30.00%
Registro de Lugares Poblados	2025	3	100%	(Documentos realizados / programados) *100	3	20.00%	3	20.00%	3	20.00%	3	20.00%	3	20.00%
Encuesta Nacional de Empleo e Ingresos Continua -ENEIC-	2025	4	100%	(Documentos realizados / programados) *100	4	20.00%	4	20.00%	4	20.00%	4	20.00%	4	20.00%
Encuesta Nacional de Satisfacción de la Calidad de los Servicios Públicos Básicos -ENCASBA-	0	0	0%	(Documentos realizados / programados) *100										
ENIFH	2025	2	100%	(Documentos realizados / programados) *100			1	100.00%						
ENDESA	2025	3	100%	(Documentos realizados / programados) *100										
ENIGH	0	0	100%	(Documentos realizados / programados) *100										
ENCOVI	0	0	0%	(Documentos realizados / programados) *100									1	100.00%
ENAPROM	2025	4	100%	(Documentos realizados / programados) *100	1	50.00%							1	50.00%
ENPEVI	0	0	0%	(Documentos realizados / programados) *100	1	50.00%	1	50.00%						
Servicios Técnicos Regionales	2025	24	100%	(Documentos realizados / programados) *100	24	20.00%	24	20.00%	24	20.00%	24	20.00%	24	20.00%
Estadísticas Continuas	2025	36	100%	(Documentos realizados / programados) *100	19	20.00%	19	20.00%	19	20.00%	19	20.00%	19	20.00%
Índices e Indicadores Económicos	2025	49	100%	(Documentos realizados / programados) *100	67	20.18%	67	20.18%	66	19.88%	66	19.88%	66	19.88%
Precios de Referencia	2025	9	100%	(Documentos realizados / programados) *100	7	20.00%	7	20.00%	7	20.00%	7	20.00%	7	20.00%
		257			198		191		188		189		197	

2.3 FICHA POR INDICADOR

PLANIFICACIÓN DE CENSOS Y ENCUESTAS

FICHA DEL INDICADOR (SEGUIMIENTO)										
Nombre de la institución: INSTITUTO NACIONAL DE ESTADÍSTICA -INE-										
Nombre del Indicador	SERVICIOS DE PLANIFICACIÓN DE CENSOS Y ENCUESTAS									
Categoría del Indicador	Producto									
Meta de la Política General de Gobierno asociada	No aplica									
Objetivo Asociado al Indicador	Generación de Censos y Encuestas									
Política Pública Asociada	Desarrollo Económico y Social									
Descripción del Indicador	Planificación de Censos y Encuestas									
Interpretación	Los rangos de valores del indicador de la Planificación de Censos y Encuestas: Año 2026 se muestra de cero (0) a cuatro (4), donde el 0 indica que no se realizó y el 4 es igual al 28.57%; año 2027 se muestra de cero (0) a una (1), donde el 0 indica que no se realizó y el 1 es igual al 7.14%; año 2028 de cero (0) a una (1), donde el 0 indica que no se realizó y el 1 es igual al 7.14%; año 2029 se muestra de cero (0) a tres (3), donde el 0 indica que no se realizó y el 3 es igual al 21.43%; año 2030 de cero (0) a cinco (5), donde 0 indica que no se realizó y el 5 es igual al 35.71%. Porcentajes acumulados al 100% de acuerdo con la producción estimada para el quinquenio de 14 metas.									
Fórmula de cálculo										
Ámbito geográfico	Nacional		Regional		Departamento		Municipio			
	x									
Frecuencia de la medición	Mensual		Cuatrimestral		Semestral		Anual			
							x			
Tendencia del Indicador	2026		2027		2028		2029		2030	
Años										
Valor del indicador (en datos absolutos y relativos)	4	28.57%	1	7.14%	1	7.14%	3	21.43%	5	35.71%
Línea Base										
Año	Meta en datos absolutos									
2025	10									
Medios de Verificación										
Procedencia de los datos	Encuestas Nacionales (piloto y definitiva) anteriores									
Unidad Responsable	Dirección de Censos y Encuestas									
Metodología de Recopilación	Se realizará de acuerdo con la naturaleza de cada encuesta									
Plan Operativo Multianual										
Producción asociada al cumplimiento de la meta										
Productos	Indicadores					Subproductos				
Servicios de Planificación de Censo y Encuestas	Servicios de Planificación de Censos y Encuestas					Servicios de Planificación de Censos y Encuestas				
Nota Técnica	Las actividades de planificación de Censos y Encuestas corresponden a los planes de trabajo, diseño estadístico, cronograma de actividades, presupuesto, planificación de pruebas piloto, encuesta definitiva y elaboración de publicaciones.									

a) ACTUALIZACIÓN CARTOGRÁFICA

FICHA DE INDICADOR (SEGUIMIENTO)+B2:N31											
Nombre de la institución:		INSTITUTO NACIONAL DE ESTADISTICA -INE-									
Nombre del Indicador		SERVICIOS DE ACTUALIZACIÓN CARTOGRÁFICA									
Categoría del Indicador		Producto									
Meta de la Política General de Gobierno asociada		No aplica									
Objetivo Asociado al Indicador		Generación de Censos y Encuestas									
Política Pública Asociada		Desarrollo Económico y Social									
Descripción del Indicador		Actualización Cartográfica para Censos y Encuestas									
Interpretación		Los rangos de valores del indicador del año 2026 se muestra de cero (0) a tres (3), donde el 0 indica que no se realizó y el 3 es igual al 30.00%; para el año 2027 se muestra de cero (0) a dos (2), donde el 0 indica que no se realizó y el 2 es igual al 20.00%; para el año 2028 de cero (0) a uno (1), donde el 0 indica que no se realizó y el 1 es igual al 10.00%; para el año 2029 se muestra de cero (0) a uno (1), donde el 0 indica que no se realizó y el 1 es igual al 10.00% y para el año 2030 de cero (0) a tres (3), donde 0 indica que no se realizó y el 3 es igual al 30.00%. Porcentajes acumulados al 100% de acuerdo con la producción estimada para el quinquenio de 10 metas.									
Fórmula de cálculo		(Documento presentado / Documento programado) *100									
Ámbito geográfico		Nacional		Regional		Departamento		Municipio			
		x									
Frecuencia de la medición		Mensual		Cuatrimestral		Semestral		Anual			
								x			
Tendencia del Indicador		2026		2027		2028		2029		2030	
Años											
Valor del indicador (en datos absolutos y relativos)		3	30.00%	2	20.00%	1	10.00%	1	10.00%	3	30.00%
Línea Base											
Año		Meta en datos absolutos									
2025		7									
Medios de Verificación											
Procedencia de los datos		Bases de datos históricos de los Censos Nacionales del año 1994, 2002, 2018. La digitalización en gabinete con base a imágenes satelitales disponibles en diferentes plataformas gratuitas. Actualizaciones de campo de los sectores seleccionados en la muestra de las diferentes encuestas.									
Unidad Responsable		Dirección de Censos y Encuestas									
Metodología de Recopilación		En gabinete: posterior al trabajo de campo se digitalizan y digitan los datos actualizados para conformar la geo data base.									
Plan Operativo Multianual											
Producción asociada al cumplimiento de la meta											
Productos		Indicadores				Subproductos					
Servicios de Actualización Cartográfica		Servicios de Actualización Cartográfica				Servicios de Actualización Cartográfica					
Nota técnica		Se dispondrá de material cartográfico actualizada (mapas, planos y croquis) de los lugares poblados los censos, encuestas y atención a solicitudes de material de diferentes usuarios.									

b) REGISTRO DE LUGARES POBLADOS

FICHA DE INDICADOR (SEGUIMIENTO)										
Nombre de la institución:		INSTITUTO NACIONAL DE ESTADISTICA -INE-								
Nombre del Indicador	REGISTRO DE LUGARES POBLADOS									
Categoría del Indicador	Producto									
Meta de la Política General de Gobierno asociada	No aplica									
Objetivo Asociado al Indicador	Generación de Censos y Encuestas									
Política Pública Asociada	Desarrollo Económico y Social									
Descripción del Indicador	Registro de Lugares Poblados									
Interpretación	Los rangos de valores del indicador del año 2026 al año 2030 se muestra de cero (0) a tres (3), donde el 0 indica que no se realizó y el 3 es igual al 20.00% por cada año. Porcentajes acumulados al 100% de acuerdo con la producción estimada para el quinquenio de 15 metas.									
Fórmula de cálculo	(Documentos realizados / Documentos programados) *100									
Ámbito geográfico	Nacional			Regional			Departamento		Municipio	
	x									
Frecuencia de la medición	Decenal			Quinquenal			Semestral		Anual	
									x	
Tendencia del Indicador	2026		2027		2028		2029		2030	
Años										
Valor del indicador (en datos absolutos y relativos)	3	20.00%	3	20.00%	3	20.00%	3	20.00%	3	20.00%
Línea Base										
Año	Meta en datos absolutos									
2025	3									
Medios de Verificación										
Procedencia de los datos	Es producto de la actualización cartográfica del último Censo de Población Vivienda y lo reportado anualmente por las municipalidades.									
Unidad Responsable	Dirección de Censos y Encuestas									
Metodología de Recopilación	El origen de la base es la toponimia de los Censos, el sistema geoestadístico del 2005 y las actualizaciones con base a los acuerdos municipales (certificaciones de actas) según el código municipal									
Plan Operativo Multianual										
Producción asociada al cumplimiento de la meta										
Productos	Indicadores				Subproductos					
Registro de Lugares Poblados	Registro de Lugares Poblados				Registro de Lugares Poblados					
Nota Técnica	Con base a las certificaciones recibidas de las municipalidades según el Código Municipal y los criterios técnicos establecidos en el INE, se actualiza el registro de lugares poblados anualmente.									

c) ENCUESTA NACIONAL DE EMPLEO E INGRESOS CONTINUA -ENEIC-

FICHA DE INDICADOR (SEGUIMIENTO)										
Nombre de la institución:		INSTITUTO NACIONAL DE ESTADISTICA -INE-								
Nombre del Indicador	ENCUESTA NACIONAL DE EMPLEO E INGRESOS CONTINUA -ENEIC-									
Categoría del Indicador	Producto									
Meta de la Política General de Gobierno asociada	No aplica									
Objetivo Asociado al Indicador	Generación de Censos y Encuestas									
Política Pública Asociada	Desarrollo Económico y Social									
Descripción del Indicador	Encuesta Nacional de Empleo e Ingresos Continua -ENEIC-									
Interpretación	Los rangos de valores del indicador del año 2026 al año 2030 se muestra de cero (0) a cuatro (4), donde el 0 indica que no se realizó y el 4 es igual al 20.00%. Porcentaje acumulado al 100% de acuerdo con la producción estimada para el quinquenio de 20 metas.									
Fórmula de cálculo	(Documentos realizados / Documentos programados) *100									
Ámbito geográfico	Nacional			Regional			Departamento		Municipio	
	x									
Frecuencia de la medición	Decenal			Quinquenal			Semestral		Anual	
									x	
Tendencia del Indicador	2026		2027		2028		2029		2030	
Años										
Valor del indicador (en datos absolutos y relativos)	4	20.00%	4	20.00%	4	20.00%	4	20.00%	4	20.00%
Línea Base										
Año	Meta en datos absolutos									
2025	4									
Medios de Verificación										
Procedencia de los datos	Con la visita de los hogares se recopila información con el uso de una boleta a través de la entrevista directa, de acuerdo con la muestra seleccionada.									
Unidad Responsable	Dirección de Censos y Encuestas									
Metodología de Recopilación	El diseño de muestreo propuesto para la encuesta es de tipo probabilístico, con un esquema de muestreo bietápico, estratificado, por conglomerados y replicado. Esquema de rotación de la muestra a partir de la estructuración de cinco paneles de dos viviendas ocupadas cada uno, se propone la rotación de 1/5 de los mismos trimestralmente.									
Plan Operativo Multianual										
Producción asociada al cumplimiento de la meta										
Productos	Indicadores				Subproductos					
Generación Encuestas Nacionales	Encuesta Nacional de Empleo e Ingresos Continua -ENEIC-				Encuesta Nacional de Empleo e Ingresos Continua -ENEIC-					
Nota Técnica	Con la encuesta se obtendrá información estadística periódica sobre la evolución de las condiciones del mercado laboral en Guatemala a nivel urbano departamental y rural nacional, así como información socio demográfica y económica, con el fin de analizar la estructura laboral y ocupacional del país, que permita profundizar en el análisis de las condiciones de vida de los guatemaltecos.									

d) ENCUESTA NACIONAL DE INCLUSIÓN FINANCIERA DE LOS HOGARES-ENIFH-

FICHA DE INDICADOR (SEGUIMIENTO)										
Nombre de la institución:		INSTITUTO NACIONAL DE ESTADISTICA -INE-								
Nombre del Indicador	Encuesta Nacional de Inclusión Financiera de los Hogares -ENIFH-									
Categoría del Indicador	Producto									
Meta de la Política General de Gobierno asociada	No aplica									
Objetivo Asociado al Indicador	Generación de Censos y Encuestas									
Política Pública Asociada	Desarrollo Económico y Social									
Descripción del Indicador	Encuesta Nacional de Inclusión Financiera de los Hogares -ENIFH-									
Interpretación	Los rangos de valores del indicador del año 2027 se muestra de cero (0) a uno (1), donde el 0 indica que no se realizó y el 1 es igual al 100.00%.									
Fórmula de cálculo	(Documentos realizados / Documentos programados) *100									
Ámbito geográfico	Nacional			Regional			Departamento		Municipio	
	x									
Frecuencia de la medición	Decenal			Quinquenal			Semestral		Anual	
									x	
Tendencia del Indicador	2026		2027		2028		2029		2030	
Años										
Valor del indicador (en datos absolutos y relativos)	0	0.00%	1	100.00%	0	0.00%	0	0.00%	0	0.00%
Línea Base										
Año		Meta en datos absolutos								
2025		2								
Medios de Verificación										
Procedencia de los datos		Con la visita a los hogares se recopila información con el uso de una boleta a través de la entrevista directa, de acuerdo con la muestra.								
Unidad Responsable		Dirección de Censos y Encuestas								
Metodología de Recopilación		La metodología que se tiene programada se basa en una encuesta a hogares, por muestreo probabilístico, estratificado (área geográfica), con dominios de estudio departamental, en donde se entrevistarán a una persona de 18 años o más edad, seleccionada con el criterio de cumpleaños más próximo, en su calidad de residente habitual del hogar seleccionado. La temática por investigar se circunscribe a cuatro áreas principales: Pagos, Financiamiento, Ahorro y Seguros; asimismo se indagará sobre los canales de atención del sistema financiero, educación financiera, emprendimiento y MIPYME (frecuencia de la medición cada cinco años).								
Plan Operativo Multianual										
Producción asociada al cumplimiento de la meta										
Productos		Indicadores				Subproductos				
Generación Encuestas Nacionales		Encuesta Nacional de Inclusión Financiera de los Hogares -ENIFH-				Encuesta Nacional de Inclusión Financiera de los Hogares -ENIFH-				
Nota Técnica		Mediante esta investigación estadística, el Instituto Nacional de Estadística INE, le dará seguimiento a las Estrategias Nacionales de Inclusión Financiera para Guatemala 2019-2023 y 2024-2027 impulsadas por la Comisión de Inclusión Financiera COMIF (integrada por el Ministerio de Economía, Banco de Guatemala y Superintendencia de Bancos). Esta encuesta permitirá determinar por el lado de la demanda, el acceso y uso de los servicios financieros disponibles para la población guatemalteca. La inclusión financiera se define como el acceso y uso de productos y servicios financieros confiables, eficientes y adecuados de parte de todos los agentes económicos.								

e) ENCUESTA NACIONAL DE CONDICIONES DE VIDA -ENCOVI-

FICHA DE INDICADOR (SEGUIMIENTO)										
Nombre de la institución:		INSTITUTO NACIONAL DE ESTADISTICA -INE-								
Nombre del Indicador	Encuesta Nacional de Condiciones de Vida -ENCOVI-									
Categoría del Indicador	Producto									
Meta de la Política General de Gobierno asociada	No aplica									
Objetivo Asociado al Indicador	Generación de Censos y Encuestas									
Política Pública Asociada	Desarrollo Económico y Social									
Descripción del Indicador	Encuesta Nacional de Condiciones de Vida -ENCOVI-									
Interpretación	Los rangos de valores del indicador del año 2030 se muestra de cero (0) a uno (1), donde el 0 indica que no se realizó y el 1 es igual al 100.00%.									
Fórmula de cálculo	(Documentos realizados / Documentos programados) *100									
Ámbito geográfico	Nacional			Regional			Departamento		Municipio	
	x									
Frecuencia de la medición	Decenal			Quinquenal			Semestral		Anual	
				x						
Tendencia del Indicador	2026		2027		2028		2029		2030	
Años										
Valor del indicador (en datos absolutos y relativos)	0	0.00%	0	0.00%	0	0.00%	0	0.00%	1	100.00%
Línea Base										
Año		Meta en datos absolutos								
2023		1								
Medios de Verificación										
Procedencia de los datos		Con la visita a los hogares se recopila información con el uso de una boleta a través de la entrevista directa, de acuerdo con la muestra.								
Unidad Responsable		Dirección de Censos y Encuestas								
Metodología de Recopilación		En toda la República se distribuyen los grupos de trabajo conformados por supervisores, encuestadores y piloto. El control de calidad lo realizan el monitor y coordinador de campo, quienes supervisan el levantamiento de la información que se realiza en cada hogar a través de un formulario por medio de la entrevista directa, según la muestra.								
Plan Operativo Multianual										
Producción asociada al cumplimiento de la meta										
Productos		Indicadores				Subproductos				
Generación Encuestas Nacionales		Encuesta Nacional de Condiciones de Vida -ENCOVI-				Encuesta Nacional de Condiciones de Vida -ENCOVI-				
Nota Técnica		Se obtendrá una visión de las condiciones de pobreza y extrema pobreza en la que viven los guatemaltecos.								

f) ENCUESTA NACIONAL DE PRÓPOSITOS MÚLTIPLES -ENAPROM-

FICHA DE INDICADOR (SEGUIMIENTO)										
Nombre de la institución:		INSTITUTO NACIONAL DE ESTADISTICA -INE-								
Nombre del Indicador	Encuesta Nacional de Propósitos Múltiples -ENAPROM-									
Categoría del Indicador	Producto									
Meta de la Política General de Gobierno asociada	No aplica									
Objetivo Asociado al Indicador	Generación de Censos y Encuestas									
Política Pública Asociada	Desarrollo Económico y Social									
Descripción del Indicador	Encuesta Nacional de Propósitos Múltiples -ENAPROM-									
Interpretación	Los rangos de valores del indicador del año 2026 se muestra de cero (0) a uno (1), donde el 0 indica que no se realizó y el 1 es igual al 50.00%, y en el año 2030 se muestra de cero (0) a uno (1), donde el 0 indica que no se realizó y el 1 es igual al 50.00%. Porcentajes acumulados al 100% de acuerdo con la producción estimada para el quinquenio de 2 metas.									
Fórmula de cálculo	(Documentos realizados / Documentos programados) *100									
Ámbito geográfico	Nacional			Regional			Departamento		Municipio	
	x									
Frecuencia de la medición	Decenal			Quinquenal			Semestral		Anual	
									x	
Tendencia del Indicador	2026		2027		2028		2029		2030	
Años										
Valor del indicador (en datos absolutos y relativos)	1	50.00%	0	0.00%	0	0.00%	0	0.00%	1	50.00%
Línea Base										
Año	Meta en datos absolutos									
2025	1									
Medios de Verificación										
Procedencia de los datos	Con la visita a los hogares se recopila información con el uso de una boleta digital a través del uso de una aplicación en dispositivo móvil (Tablet) por medio de la entrevista directa(metodología CAPI, por sus siglas en inglés) de acuerdo con el diseño muestral de la encuesta.									
Unidad Responsable	Dirección de Censos y Encuestas									
Metodología de Recopilación	La metodología que se tiene programada se basa en una encuesta a hogares, por muestreo aleatorio, estratificado, por conglomerados, en donde se entrevistarán a los informantes indicados en su calidad de residentes habituales del hogar seleccionado.									
Plan Operativo Multianual										
Producción asociada al cumplimiento de la meta										
Productos	Indicadores				Subproductos					
Generación Encuestas Nacionales	Encuesta Nacional de Propósitos Múltiples -ENAPROM-				Encuesta Nacional de Propósitos Múltiples -ENAPROM-					
Nota Técnica	La ENAPROM es una encuesta que puede abordar diferentes temáticas al ser multipropósito y poderse adaptar a las necesidades al momento de ejecutarla; por lo que es importante recordar que la temática, el ámbito geográfico y el periodo de aplicación podrían variar en las aplicaciones de la encuesta.									

g) ENCUESTA NACIONAL DE PERCEPCIÓN DE SEGURIDAD PÚBLICA Y VICTIMIZACIÓN -ENPEVI-

FICHA DE INDICADOR (SEGUIMIENTO)										
Nombre de la institución:		INSTITUTO NACIONAL DE ESTADISTICA -INE-								
Nombre del Indicador	Encuesta Nacional de Percepción de Seguridad Pública y Victimización -ENPEVI-									
Categoría del Indicador	Producto									
Meta de la Política General de Gobierno asociada	No aplica									
Objetivo Asociado al Indicador	Generación de Censos y Encuestas									
Política Pública Asociada	Política Nacional de Prevención de la Violencia y el Delito, Seguridad Ciudadana y Convivencia Pacífica 2014-2034									
Descripción del Indicador	Encuesta Nacional de Percepción de Seguridad Pública y Victimización -ENPEVI-									
Interpretación	Los rangos de valores del indicador del año 2026 se muestra de cero (0) a uno (1), donde el 0 indica que no se realizó y el 1 es igual al 50.00%, y en el año 2027 se muestra de cero (0) a uno (1), donde el 0 indica que no se realizó y el 1 es igual al 50.00%. Porcentajes acumulados al 100% de acuerdo con la producción estimada para el quinquenio de 2 metas.									
Fórmula de cálculo	(Documentos realizados / Documentos programados) *100									
Ámbito geográfico	Nacional			Regional		Departamento		Municipio		
	x									
Frecuencia de la medición	Decenal			Quinquenal		Semestral		Anual		
								x		
Tendencia del Indicador	2026		2027		2028		2029		2030	
Años										
Valor del indicador (en datos absolutos y relativos)	1	50.00%	1	50.00%	0	0.00%	0	0.00%	0	0.00%
Línea Base										
Año		Meta en datos absolutos								
N/A		0								
Medios de Verificación										
Procedencia de los datos		La información se recopila por medio de las entrevistas directas que se realizan durante las visitas a cada uno de los hogares seleccionados, utilizando para ello la boleta digital diseñada para este proyecto, mediante el uso de una aplicación en un dispositivo móvil (Tablet) (metodología CAPI, por sus siglas en inglés), de acuerdo con el diseño muestral de la encuesta.								
Unidad Responsable		Dirección de Censos y Encuestas								
Metodología de Recopilación		La metodología que se tiene programada se basa en una encuesta a hogares, por muestreo de tipo probabilístico, trietápico, estratificado y por conglomerados, en donde se entrevistarán a los informantes indicados en su calidad de residentes habituales del hogar seleccionado; la temática por investigar está dirigida principalmente a la medición la prevalencia, la incidencia y la cifra oculta de los hechos delictivos contra las personas de 18 años y más.								
Plan Operativo Multianual										
Producción asociada al cumplimiento de la meta										
Productos		Indicadores				Subproductos				
Generación Encuestas Nacionales		Encuesta Nacional de Percepción de Seguridad Pública y Victimización -ENPEVI-				Encuesta Nacional de Percepción de Seguridad Pública y Victimización -ENPEVI-				
Nota Técnica		La encuesta mide la prevalencia e incidencia de los hechos delictivos contra las personas de 18 años o más, en los hogares seleccionados en la muestra.								

3 ESTADÍSTICAS CONTINUAS

FICHA DE INDICADOR (SEGUIMIENTO)										
Nombre de la institución:		INSTITUTO NACIONAL DE ESTADISTICA -INE-								
Nombre del Indicador		ESTADÍSTICAS CONTINUAS: Estadísticas Vitales, Hospitalarias, Accidentes de Tránsito, Faltas Judiciales, Hechos Delictivos, Violencia Intrafamiliar, Violencia contra la Mujer, Educación, Bibliotecas y Centros de Documentación, Ambientales, Transportes y Servicios, Gestión Municipal, Comercio Exterior, Agropecuarias y de Migración, indicadores de Accidentes de Tránsito, Violencia Contra la Mujer y Ambientales.								
Categoría del Indicador		Producto								
Meta de la Política General de Gobierno asociada		No aplica								
Objetivo Asociado al Indicador		Estadísticas Continuas								
Política Pública Asociada		Desarrollo Económico y Social								
Descripción del Indicador		Las estadísticas continuas proveen información estadística e indicadores sociales y ambientales para el Sistema Nacional de Indicadores, como herramienta para formular, monitorear y evaluar las políticas públicas con una base sólida y comparable que permita reflejar los cambios en las brechas de inequidades y desigualdades.								
Interpretación		Los rangos de valores del indicador del año 2026 al 2030 se muestra de cero (0) a diecinueve (19), donde el 0 indica que no se realizó y el 19 es igual al 20.00%. Porcentajes acumulados al 100% de acuerdo con la producción estimada para el quinquenio de 95 metas.								
Fórmula de cálculo		(Documentos realizados / Documentos programados) *100								
Ámbito geográfico		Nacional		Regional		Departamento		Municipio		
		x				x		x		
Frecuencia de la medición		Decenal		Quinquenal		Semestral		Anual		
								x		
Tendencia del Indicador		2026		2027		2028		2029		2030
Años										
Valor del indicador (en datos absolutos y relativos)		19	20.00%	19	20.00%	19	20.00%	19	20.00%	19 20.00%
Línea Base										
Año		Meta en datos absolutos								
2025		36								
Medios de Verificación										
Procedencia de los datos		La procedencia de la información se basa en los registros administrativos estadísticos que se generan tanto en el sector público como en el privado. Estos registros son fundamentales porque nos permiten recopilar datos precisos y confiables que pueden ser utilizados para análisis, toma de decisiones y planificación.								
Unidad Responsable		Dirección de Índices y Estadísticas Continuas / Departamento de Estadísticas Socioeconómicas y Ambientales.								
Metodología de Recopilación		La centralización y recopilación de datos es fundamental para asegurar que toda la información esté en un solo lugar, lo que facilita su acceso y manejo. Luego, el procesamiento y análisis de esos datos permite extraer información valiosa y tomar decisiones adecuadas. La validación es clave para garantizar que los datos sean precisos y confiables. Finalmente, la elaboración de cuadros de salida y su difusión aseguran que los resultados sean comunicados de manera efectiva a las partes interesadas.								
Plan Operativo Multianual										
Producción asociada al cumplimiento de la meta										
Productos		Indicadores				Subproductos				
Estadísticas Continuas		Estadísticas Continuas				Estadísticas Continuas				
Nota Técnica										

4 ÍNDICES E INDICADORES ECONÓMICOS

FICHA DE INDICADOR (SEGUIMIENTO)										
Nombre de la institución:		INSTITUTO NACIONAL DE ESTADISTICA -INE-								
Nombre del Indicador	Índices e Indicadores Económicos: Índice de Precios al Consumidor -IPC-, Canasta Básica Alimentaria y Canasta Ampliada -CBA y CA- (Urbana y Rural), Índice de Precios de Materiales de Construcción -IPMC-, Índice de Precios al por Mayor -IPM-, Informe de cambio de base del Índice de Precios al por Mayor IPM, Directorio Nacional Estadístico de Empresas -DINESE-, Hoja de Balance de Alimentos -HBA- 2024, Índice de Costos de la Construcción -ICC-, Índice de Precios al Productor -IPP-.									
Categoría del Indicador	Producto									
Meta de la Política General de Gobierno asociada	No aplica									
Objetivo Asociado al Indicador	Índices e Indicadores Económicos									
Política Pública Asociada	Desarrollo Económico y Social									
Descripción del Indicador	La periodicidad de cada indicador es mensual, IPM es trimestral, HBA y DINESE su periodicidad es anual.									
Interpretación	Los rangos de valores del indicador del año 2026 al año 2027 se muestra de cero (0) a sesenta y siete (67), donde el 0 indica que no se realizó y el 67 es igual al 20.18%; y del año 2028 al 2030 se muestra de cero (0) a sesenta y seis (66), donde el 0 indica que no se realizó y el 66 es igual al 19.88%, por disminución del informe de cambio de base del IPM .Porcentajes acumulados al 100% de acuerdo con la producción estimada para el quinquenio de 332 metas.									
Fórmula de cálculo	(Documentos realizados / Documentos programados) *100									
Ámbito geográfico	Nacional			Regional			Departamento		Municipio	
	X									
Frecuencia de la medición	Mensual			Cuatrimestral			Semestral		Anual	
	x								x	
Tendencia del Indicador	2026		2027		2028		2029		2030	
Años										
Valor del indicador (en datos absolutos y relativos)	67	20.18%	67	20.18%	66	19.88%	66	19.88%	66	19.88%
Línea Base										
Año		Meta en datos absolutos								
2025		49								
Medios de Verificación										
Procedencia de los datos		Información recopilada de fuentes primarias y secundarias investigadas								
Unidad Responsable		Dirección de Índices y Estadísticas Continuas / Departamento de Estadísticas de Precios								
Metodología de Recopilación		Cotización de precios, recolección de información de fuentes primarias, secundarias, informantes claves, registros, ponderaciones para la realización de promedio ponderados, indexación de precios, promedios simples, proyecciones, estimaciones y cálculos especiales.								
Plan Operativo Multianual										
Producción asociada al cumplimiento de la meta										
Productos		Indicadores				Subproductos				
Índices e Indicadores Económicos		Índices e Indicadores Económicos				Índices e Indicadores Económicos				
Nota Técnica		Los índices de precios, sirven para medir el comportamiento a nivel general de la evolución de precios y consecuentemente la inflación mensual, acumulada e interanual. Las estadísticas y otros indicadores permiten conocer la disponibilidad de alimentos y nutrientes así como la adquisición de la canasta básica alimentaria y vital, y un marco muestral a través de un directorio estadístico de empresas.								

5 SERVICIOS TÉCNICOS REGIONALES

FICHA DE INDICADOR (SEGUIMIENTO)											
Nombre de la institución:		INSTITUTO NACIONAL DE ESTADÍSTICA -INE-									
Nombre del Indicador		SERVICIOS TÉCNICOS REGIONALES									
Categoría del Indicador		Producto									
Meta de la Política General de Gobierno asociada		No aplica									
Objetivo Asociado al Indicador		Índices y Estadísticas Continuas									
Política Pública Asociada		Desarrollo Económico									
Descripción del Indicador		Servicios Técnicos Regionales									
Interpretación		Los rangos de valores del indicador del año 2026 al 2030 se muestra de cero (0) a veinticuatro (24), donde el 0 indica que no se realizó y el 24 es igual al 20.00% por año. Porcentajes acumulados al 100% de acuerdo con la producción estimada para el quinquenio de 120 metas.									
Fórmula de cálculo		(Documentos realizados / Documentos programados) *100									
Ámbito geográfico		Nacional		Regional		Departamento		Municipio			
		x									
Frecuencia de la medición		Decenal		Quinquenal		Semestral		Anual			
								x			
Tendencia del Indicador		2026		2027		2028		2029		2030	
Años											
Valor del indicador (en datos absolutos y relativos)		24	20.00%	24	20.00%	24	20.00%	24	20.00%	24	20.00%
Línea Base											
Año		Meta en datos absolutos									
2025		24									
Medios de Verificación											
Procedencia de los datos		Recopilación de registros administrativos									
Unidad Responsable		Coordinación Regional/DIEC									
Metodología de Recopilación		Recopilación de registros administrativos									
Plan Operativo Multianual											
Producción asociada al cumplimiento de la meta											
Productos		Indicadores				Subproductos					
Servicios Técnicos Regionales		Servicios Técnicos Regionales				Servicios Técnicos Regionales					
Nota Técnica		Unidad de apoyo para los distintos proyectos institucionales a nivel país como: censos, encuestas, registros administrativos, indicadores, etc.									

6 PRECIOS DE REFERENCIA

FICHA DE INDICADOR (SEGUIMIENTO)										
Nombre de la institución:		INSTITUTO NACIONAL DE ESTADISTICA -INE-								
Nombre del Indicador	PRECIOS DE REFERENCIA									
Categoría del Indicador	Producto									
Meta de la Política General de Gobierno asociada	No aplica									
Objetivo Asociado al Indicador	Precios de Referencia									
Política Pública Asociada	Desarrollo Económico									
Descripción del Indicador	Precios de Referencia									
Interpretación	Los rangos de valores del indicador del año 2026 al año 2030 se muestra de cero (0) a siete (7), donde el 0 indica que no se realizó y el 7 es igual al 20.00% por cada año. Porcentajes acumulados al 100% de acuerdo con la producción estimada para el quinquenio de 35 metas.									
Fórmula de cálculo	(Documentos realizados / Documentos programados) *100									
Ámbito geográfico	Nacional		Regional		Departamento		Municipio			
	X						X			
Frecuencia de la medición	Mensual		Cuatrimestral		Semestral		Anual			
	X									
Tendencia del Indicador	2026		2027		2028		2029		2030	
Años										
Valor del indicador (en datos absolutos y relativos)	7	20.00%	7	20.00%	7	20.00%	7	20.00%	7	20.00%
Línea Base										
Año		Meta en datos absolutos								
2025		9								
Medios de Verificación										
Procedencia de los datos	Ministerios de Estado, entidades descentralizadas, autónomas, instituciones privadas y datos provenientes de páginas web.									
Unidad Responsable	Dirección de Precios e Índices de Referencia									
Metodología de Recopilación	Para la generación de un precio de referencia se aplican procedimientos de gestión de información, cálculo y elaboración de informe.									
Plan Operativo Multianual										
Producción asociada al cumplimiento de la meta										
Productos		Indicadores				Subproductos				
Precios de Referencia		Precios de Referencia				Precios de Referencia				
Nota Técnica		Para las adquisiciones en la modalidad de subasta electrónica inversa y contrato abierto, según la Ley de Contrataciones del Estado, artículos 8, 33, 46 literal g, 54 y artículos 7 y 8 del su reglamento, reglamentos para la Generación de Precios de Referencia para la modalidad de Subasta Electrónica Inversa No. JD INE 30-25-2023, Generación de Precios de Referencia para la modalidad de Contrato Abierto No. JD INE 38-29-2023 y funcionamiento de la Comisión de Bienes y Productos Importados No. JD INE 44-32-2023. Se elaborará un informe sobre la atención a las solicitudes de información y la generación de precios de referencia, de acuerdo con las tres modalidades establecidas en el Decreto Número 57-92, Ley de Contrataciones del Estado, y su Reglamento. Estas modalidades incluyen contrato abierto, comisión de bienes y suministros importados, y subasta electrónica inversa. El informe reflejará el cumplimiento de dichas modalidades en respuesta a las solicitudes presentadas por las distintas instituciones gubernamentales.								



Instituto Nacional
de Estadística

Más información en
ine.gob.gt

Instituto Nacional de Estadística - INE
8ª. Calle 9-55, zona 1, Edificio América, Guatemala.
PBX: 2315-4700

